

# 목 차

주주총회소집공고.....	1
주주총회 소집공고.....	2
I. 사외이사 등의 활동내역과 보수에 관한 사항 .....	6
1. 사외이사 등의 활동내역 .....	6
가. 이사회 출석률 및 이사회 의안에 대한 찬반여부 .....	6
나. 이사회내 위원회에서 사외이사 등의 활동내역 .....	6
2. 사외이사 등의 보수현황 .....	6
II. 최대주주등과의 거래내역에 관한 사항 .....	7
1. 단일 거래규모가 일정규모이상인 거래.....	7
2. 해당 사업연도중에 특정인과 해당 거래를 포함한 거래총액이 일정규모이상인 거래 .....	7
III. 경영참고사항 .....	8
1. 사업의 개요.....	8
가. 업계의 현황 .....	8
나. 회사의 현황 .....	9
2. 주주총회 목적사항별 기재사항.....	11
<input type="checkbox"/> 재무제표의 승인.....	11
<input type="checkbox"/> 이사의 선임.....	23
<input type="checkbox"/> 감사의 선임.....	23
<input type="checkbox"/> 이사의 보수한도 승인.....	24
<input type="checkbox"/> 감사의 보수 한도 승인.....	24

# 주주총회소집공고

2015년 03월 06일

회 사 명 :            주식회사 에스텍파마  
대 표 이 사 :           김 재 철  
본 점 소 재 지 :       경기도 화성시 발안공단로 25(향남읍)  
                          (전 화)031-831-4800  
                          (홈페이지)<http://www.estechpharma.com>

작 성 책 임 자 :       (직 책)대표이사                   (성 명)김 재 철  
                          (전 화)031-831-4800  
                          서울사무소 02-3471-2078

# 주주총회 소집공고

(제16기 정기주주총회)

주주님의 건승과 다행의 평안을 기원합니다.

당사는 상법 363조 및 정관 제23조에 의거하여 제16기 정기주주총회를 아래와 같이 소집하오니 참석하여 주시기 바랍니다.

의결권 있는 발행주식총수의 100분 1 미만의 주식을 소유한 소액주주에 대해서는 상법 542조의 4 및 당사 정관 25조에 의거 본 공고로 소집통지를 갈음하오니 양지하여 주시기 바랍니다.

- 아 래 -

1. 일 시 : 2015년 03월 27일(금) 오전 10시 00분

2. 장 소 : 경기도 화성시 발안공단로 25(향남읍) 본사 1층 세미나실

3. 회의 목적사항

가. 보고사항

- 감사보고
- 영업보고

나. 결의사항

제1호 의안 : 제16기(2014.01.01 - 2014.12.31) 재무제표 승인의 건  
(배당금액: 주당50원)

제2호 의안 : 사내이사 선임의 건

- 제2-1호 : 서경재 사내이사 선임의 건
- 제2-2호 : 유환봉 사내이사 선임의 건

제3호 의안 : 감사 선임의 건

- 제3-1호 : 박광주 상근감사 선임의 건
- 제3-2호 : 정강현 상근감사 선임의 건

제4호 의안 : 이사 보수 한도액 승인의 건

제5호 의안 : 감사 보수 한도액 승인의 건

4. 경영참고사항 비치

상법 제542조의4에 의한 경영참고사항을 우리 회사의 본,지점에 비치하고 금융위원회, 한국거래소에 전자공시하오니 참고하시기 바랍니다.

5. 실질주주의 의결권 행사에 관한 사항

가. 증권회사에 주권을 위탁하고 계신 실질주주께서는 의결권을 직접 행사하거나 또는 불행사하고자 하는 경우에 그 뜻을 주주총회 회일의 5일전까지 한국예탁결제원에 통지하셔야 합니다(의사표시 통지서 별첨). 의사표시 통지서를 송부하지 않은 주식에 대해서는 자본시장과 금융투자업에 관한 법률 제314조 제 5항에 의거하여 한국예탁결제원에 의결권 행사를 요청할 예정입니다. 이 경우 한국예탁결제원은 동법시행령 제 317조 제 1항에 의거하여 한국예탁결제원을 제외한 참석주식수의 찬반 비율에 따라 Shadow Voting 방식으로 의결권을 행사하게 됩니다.

나. '의사표시 통지서' 수신처

실질주주께서는 한국예탁결제원의 의결권행사 가능주식수 산정(아래 양식으로 보내주시는 의사표시 수량을 제외함)할 수 있도록 아래의 '의사표시 통지서'를 송부하여 주시면 감사하겠습니다.

'의사표시 통지서'는 반드시 송부하여야 하는 것은 아니며, '의사표시 통지서'를 송부하지 않으시더라도 주주권 행사에 불이익이나 제약은 없습니다.

<송 부 처>

1. 우편 : 150-948 서울 영등포구 여의나루로4길 23 한국예탁결제원 '실질주주 의사표시 담당자 앞'

2. 팩시밀리 : (02)-3774-3244~5

3. 의사표시 통지서 기재요령

동봉된 의사표시 통지서에 주주님이 직접 참석하시려면 “직접행사”에, 가족이나 제3자의 대리인을 선임하여 의결권을 행사하시려면 “대리행사”에, 의결권을 행사하지 않으시려면 “불행사”에 O표시를 하시어 우편송부하시거나 FAX로 송부하여 주시면 됩니다.

의사표시 통지서

한국예탁결제원 귀중

본인은 2015년 03월 27일 개최하는 (주)에스텍파마 제16기 주주총회 및 속회 또는 연회에 대하여 자본시장과 금융투자업에 관한 법률 제314조 제5항의 규정에 의거 본인 소유주식의 의결권 행사에 관하여 다음과 같이 의사표시를 합니다.

실질주주번호		의사표시		
주민등록번호		직접행사	대리행사	불행사
의결권 주식수				

2014년 12월 일

실질주주 성명 : (인)

주소:

## 6. 전자투표 및 전자위임장 권유에 관한 사항

우리회사는 「상법」 제368조의4에 따른 전자투표제도와 「자본시장과 금융투자업에 관한 법률 시행령」 제160조제5호에 따른 전자위임장권유제도를 이번 주주총회에서 활용하기로 결의하였고, 이 두 제도의 관리업무를 한국예탁결제원에 위탁하였습니다. 주주님들께서는 아래에서 정한 방법에 따라 주주총회에 참석하지 아니하고 전자투표방식으로 의결권을 행사하시거나, 전자위임장을 수여하실 수 있습니다.

가. 전자투표, 전자위임장권유관리시스템 인터넷 주소 : <http://evote.ksd.or.kr>

나. 전자투표행사, 전자위임장 수여기간 : 2015년 3월 10일 ~ 2015년 3월 26일

- 기간 중 오전 9시부터 오후 10시까지 시스템 접속 가능

(단, 마지막날은 오후 5시까지만 가능)

다. 시스템에 공인인증을 통해 주주본인을 확인 후 의안별 의결권 행사 또는 전자위임장 수여

- 주주확인용 공인인증서의 종류 : 증권거래전용 공인인증서 또는 은행, 증권 범용 공인인증서

## 7. 의결권 대리행사에 관한 사항

의결권을 대리인에게 위임하고자 하는 주주님께서는 인감이 날인된 위임장에 인감증명서를 첨부하여 주주총회 전에 제출하여야 합니다.

## 8. 주주총회 참석시 준비물

직접행사: 주총참석장, 신분증

대리행사: 주총참석장, 위임장(주주와 대리인의 인적사항 기재, 인감날인),  
대리인신분증

## 9. 기타사항

금번 주주총회에서 기념품은 회사경비 절감을 위하여 지급하지 않습니다.

# I. 사외이사 등의 활동내역과 보수에 관한 사항

## 1. 사외이사 등의 활동내역

### 가. 이사회 출석률 및 이사회 의안에 대한 찬반여부

회차	개최일자	의안내용	사외이사 등의 성명
			이기원 (출석률: 100%)
			찬 반 여 부
1	2014.02.06	자기주식 처분	찬성
2	2014.03.06	결산재무제표 승인 현금배당, 정기주주총회 소집결의	찬성
3	2014.03.20	기채의 관한 건(수출입은행 포괄금융한도)	찬성
4	2014.09.30	공동연구개발 및 비마약성 진통제 API 독점 공급 계약 해지에 따른 대가(올리패스)	찬성
5	2014.09.30	올리패스(주) 지분증권 매각에 관한 건	찬성
6	2014.11.11	제16기 임시주주총회 소집에 관한 건	찬성
7	2014.12.02	(주)비보존 지분증권 취득의 관한 건	찬성
8	2014.12.16	원료의약품 도매 사업 추가의 관한 건	찬성

### 나. 이사회내 위원회에서의 사외이사 등의 활동내역

위원회명	구성원	활 동 내 역		
		개최일자	의안내용	가결여부
-	-	-	-	-

## 2. 사외이사 등의 보수현황

(단위 : 백만원)

구 분	인원수	주총승인금액	지급총액	1인당 평균 지급액	비 고
사외이사	1	1,000	12	12	-

\* 상기 주총승인금액은 전기(제15기) 주주총회에서 등기임원(사외이사 포함)에 대한 승인금액임.

## II. 최대주주등과의 거래내역에 관한 사항

### 1. 단일 거래규모가 일정규모이상인 거래

(단위 : 억원)

거래종류	거래상대방 (회사와의 관계)	거래기간	거래금액	비율(%)
-	-	-	-	-

### 2. 해당 사업연도중에 특정인과 해당 거래를 포함한 거래총액이 일정 규모이상인 거래

(단위 : 억원)

거래상대방 (회사와의 관계)	거래종류	거래기간	거래금액	비율(%)
-	-	-	-	-



### III. 경영참고사항

#### 1. 사업의 개요

##### 가. 업계의 현황

의약산업은 인간의 질병을 예방, 진단, 치료를 목적으로 사용되는 의약품 및 의료기 기를 연구개발, 생산, 판매, 소비에 이르는 전 과정이 관련된 산업으로, 다음과 같은 특징을 갖는다고 할 것입니다.

- 고도의 기술 집약적 첨단 산업
- 고부가가치 산업이며 지식 기반의 선진국형 산업
- 인간 생명을 연장하며 지속적인 성장이 예상되는 21세기 최첨단 친환경산업

의약산업은 이러한 특징과 함께 선진국을 중심으로 고령화 사회 진입에 따른 의료 서비스 수요 증가, 바이오 신기술 개발과 이를 접목한 신 의약품 연구개발의 활성화로향후에도 지속적인 고성장이 예상됩니다.

세계 의약품시장은 2010년까지 약 8,560억달러 규모로 연평균 4.5%~9%의 빠른성장을 보였으나 2011년 미국의 블록버스터 특허만료, 일본의 약가인하, 유럽의 공공의료비 예산삭감 등으로 인하여 5.1% 성장폭이 다소 둔화된 것으로 조사되고 있습니다. 그러나 제네릭시장의 확대 및 신흥국에서의 신약에 대한 수요증가로 인해 2014년 세계 의약품시장은 약 1조 달러에 이를 것으로 전망되고 있습니다.

특히 중국, 인도, 러시아, 한국, 터키, 브라질, 멕시코 등 신흥제약시장은 향후 5년간 10%이상의 성장률을 기록할 것으로 추정하고 있으며, 중국은 고성장세를 지속할 것으로 예상되는데, 2014년까지 매년 22%성장하여 약 800억달러의 시장을 형성할 것으로 전망하고 있습니다. 식품의약품안전청(KFDA)자료에 의하면 우리나라의 제약시장의 규모는 2012년의 경우 18.5조원으로 2011년 대비 0.9% 성장한것으로 집계되었습니다.

의약분야에서 최근 주목할 점은 고부가가치 상품인 특허가 만료되는 제네릭 의약품들이 2005~2010년 사이에 230조원의 시장 규모로 열렸으며, 국내 뿐만 아니라 해외 시장에서 진출하기 위하여 연구 개발이 활발히 진행되고 있다는 것입니다.

특히, 제네릭 의약품 중 광학활성 의약품은 전체 의약품 시장 중 60% 이상을 차지하며 매출액 상위품목 대부분이 광학활성 의약품으로 이루어져 있으며, 광학활성 의약품중간체 시장은 연간 10% 이상의 성장률을 보이고 있습니다. 미국 FDA에서는 신약 개발단계부터 고순도 광학활성이성질체를 사용을 의무화하며, 라세믹 신약의 경우 각각의 광학활성이성질체에 대하여 개별적인 임상을 하도록 규정하고 있고 의약 전 범위로 확대하고 있습니다. 의약품 중간체의 비대칭 합성 기술은 저가 고순도 광학순도 키랄 중간체를 합성하기 위하여 비대칭 촉매 공정 기술, 생물 공정기법 등이 사용되어 지고 있으며, 다양한 기술적 융합을 통하여 생산성을 향상시킬 수 있는 기법들이 연구되어 지고 있습니다.

원료의약품은 사용 용도에 따라 크게 나누어 약효의 성분을 갖는 주성분(API: activepharmaceutical ingredient)과 약효를 나타내지 않는 보조성분(IPI: inactive pharmaceutical ingredient)으로 분류되며, 약효 군별로는 크게 심혈관, 항균항생제, 위장관계,호흡기관계, 항암제 등으로 분류됩니다.

현재 세계 원료의약품 시장은 약 100조원, 국내 1.77조원으로 추정되며, 최근에는 특허가 만료되는 다수의 제네릭 의약품들이 2012년 이후에 집중되어 있어 황금시기에 접어들거라 예

상됩니다.

미국을 비롯한 일본에서는 자국의 시장을 활성화시키기 위하여 정부 차원에서 강력한 정책을 펼치고 있으며, 향후 시장은 더욱 경쟁이 치열해질 것으로 판단됩니다.

## 나. 회사의 현황

### (1) 영업개황 및 사업부문의 구분

#### (가) 영업개황

당사는 유기합성기술, 키랄기술, 유기금속착물합성, 미세입자화기술, 나노필터기술, 특수고온 고압 반응기술등을 이용하여 약 50여종의 원료의약품을 생산하고 있습니다

원료의약품 중 당사가 주력하는 분야는 제네릭(Generic)제품. 좁은 의미로는 처음 개발된 제품의 특허기간이 끝난 뒤 공개된 기술과 원료를 이용해 만든 동일한 약효, 품질의 제품을 말하는데, 이중 가장 먼저 만들어진 제품을 ‘퍼스트제너릭’이라고합니다. 제너릭은 오리지널에 비해 품질, 약효에서는 동일하나 가격이 상대적으로 저렴한 장점이 있습니다. 따라서 얼마나 빨리 시장에 진출하여 선점하느냐가 중요한 관건입니다. 당사는 제너릭 의약품의 원료를 초기에 개발해 제약사에 공급하는 사업 전략을 통해 50여종의 원료의약품을 생산하고 있으며 주요 생산품은 천식치료제, 위궤양치료제, MRI조영제, 당뇨병치료제, 알코올중독치료제, 근육이완제 등입니다.

원료의약품산업은 인간의 생명을 담보로하는 사업인 만큼, 엄격한 품질관리와 기술력을 요구합니다. 따라서 엄격한 기준을 통과한 생산시설만이 허용되며, 품질의 수준도 국내뿐 아니라 수출국의 까다로운 기준을 만족시켜야 합니다. 당사는 2008년 미국의약품생산설비 기준인 c-GMP 수준에 적합한 신공장을 경기도 화성에 준공하고 엄격한 품질 테스트를 통과한 제품을 국내 외 완제 의약사에 안정적으로 공급하고 있습니다.

#### - 국내부문의 현황 -

당사는 국내매출과 관련하여 품목 및 거래처의 다변화를통해 성장율을 높이고자 노력하고 있습니다. 2012년부터 시행된 정부의 보험약가 인하정책이 국내매출에 있어 부분적인 영향을 주고 있으나 이에 따른 자구노력 등을 통하여 원가경쟁력 확보전략을 통해 공급량을 확대하여 향후 지속적인 매출의 증대가 가능하도록 대책을 수립하여 실행 중에 있습니다.

#### - 해외부문의 현황 -

알코올중독치료제, MRI조영제, 위궤양치료제 등 새로운 제품의 해외시장 본격 런칭(Launching)에 따라 향후 미국, 유럽, 중남미, 동남아등 신 시장에서의 매출이 계속적으로 증가할 것으로 전망하고 있습니다. 위궤양치료제(RBM)는 2009년 2월 일본시장에 본격 수출이 개시됨에 따라 천식치료제(PLK)와 더불어 일본시장에서의 시장확대및 인지도 확산에 크게 기여하였습니다. 그러나 2013년부터 일본의 아베정부의 경제정책에 따라 엔화가 급격히 약화되었으며 당사의 수출가격 및 매출액에 큰 영향을 미쳤습니다. 이에 따라 당사는 2015년 일본시장을 중점적으로 하되 미국 및 중국, 유럽시장으로의 다변화구조에 중점을 두고 신제품을 지속적으로 런칭하는 것을 목표로 하고 있습니다

#### (나) 영업성과

당사의 2014년 누적 매출액은 수출부문(엔저로 인한 가격인하 반영 등)의 효과가 영향을 미쳐 매출액은 전년대비 4.7%증가하였으나 영업이익은 100.7%감소하였습니다.

## (2) 시장점유율

### - 국내부분 -

당사의 주 영업대상은 완제 제약회사이며, 원료의약품 회사의 특성상 완제 제약회사와의 긴밀한 협력관계구축은 필수적이라 할 수 있습니다. 제품의 출시, 시장진출, 마케팅등에 있어 공동의 협력 관계를 구축하는 경우가 일반적이며, 판매방식은 B2B방식으로 시장조사 → 연구 → 시제품 생산 → 제품출시 → 마케팅의 단계를 거치게 됩니다. 제약산업의 특성상 개발에서 출시까지 장기간의 기간이 소요되는 것이 일반적이며, 동 기간동안 R&D부분에서 높은 투자가 요구되는 반면, 시장진입 후 안정기에 접어들면 매출이 안정적인 면을 보이는 특성이 있습니다.

### - 해외부분 -

해외부분은 국내제약사들의 진출이 상대적으로 미약한 편입니다. 한미 FTA등 최근의 경제 상황에 변화에 비추어 볼때, 제약사들의 능동적인 자세변화가 요구된다 할 것입니다. 한미 FTA의 타결은 국내 제약사들에게 단기적으로 어려움을 줄 것으로 예상되나 장기적인 관점에서 경쟁력제고, 시장진출기회증대, 성장성확대등 긍정적인 효과를 발생시킬 수 있을 것입니다. 당사는 2005년 본격적으로 해외시장에 진출하기 시작하여 3년만에 1,000만불이상의 매출과 2011년에는 3,700만불의 매출을 해외부분에서 달성하였으며, 지속적인 해외시장 개척과 현재의 성장을 증가 추이를 감안할 때, 향후 그 증가속도는 더욱 빨라질 것으로 예상하고 있습니다. 당사의 입장에서 해외시장은 아직 일본시장 비중이 크지만 금년과 같이 환율부분에서 예상치못한 변수가 발생할 수 있으므로 시장다변화 측면에서 미국, 유럽, 중남미, 중국등 미개척 시장으로의 진출 가능성을 높이고자 주력하고 있습니다.

## (3) 회사의 경쟁우위요소

당사는 2006년 국제적규모의 c-GMP수준의 신공장을 원료의약품업계의 타회사 보다 한발 앞서 건설하기로 결정하고, 2008년 4월 경기도 화성에 준공을 완료하였습니다. 또한 증가되는 제품수요를 예측하여 2011년에는 기존공장과 동일한 규모의 공장증축을 결정하였으며, 2012년 11월 12일 준공을 완료하였습니다. 원료의약품 산업은 타 산업과 마찬가지로 FTA 그리고 글로벌화로 산업에 있어 국가간경계가 점점 허물어지고 있으며, 이에 따라 무한경쟁의 시대를 맞고 있습니다. 향후 제약업계, 특히 원료 의약품업계는 이러한 변화를 간파하고 한발앞서 준비한 업체만이 경쟁력을 가지고 국제시장에서 외국의 우수 기업과 경쟁할 수 있는 기반을 갖추게 될 것입니다. 이러한 면에서 당사는 타 기업에 앞서 선진국 수준의 인프라를 구축함으로써 향후 국내는 물론 해외시장에서 경쟁에 있어 다른 기업보다 우위에 있다고 판단하고 있습니다.

## (4) 경기변동의 특성

제약산업의 기초산업인 원료의약품 사업은 제약산업과 마찬가지로 인간의 생명을 다루는 산업인 만큼 타 업종에 비하여 경기변동에 둔감한 특성을 가지고 있으며, 이러한 특징은 당사의 매출구조에 큰 변동성을 나타내지 않는 긍정적 요인이라 할 것입니다.

## (5) 향후추진하려는 신규사업

당사는 원료의약품 전문회사로서 관련분야의 신제품을 개발하기 위하여 지속적인 R&D투자를 병행하고 있습니다. 당사는 장기적으로는 현재의 정밀화학에 기반한 원료의약품 산업에 유관산업인 바이오 산업과의 융합을 통해 큰 시너지 효과를 볼 수 있을 것으로 보고 있습니다.

당사는 2014년 12월 비상장 바이오벤처기업인 (주)비보존사와 "비마약성 진통제 공동연구 개발"에 대해 업무 협약을 맺었습니다. 동 업무협약에 따라 당사는 진통제 분야에 있어 공동

연구개발을 진행하기로 하였습니다.

또한 2014년 12월 02일 지분참여를 통해 2대주주가 되었으며, 지분투자로 보고서 제출일 현재 9.18%의 지분을 보유하고 있습니다.

진통제 시장은 향후 큰폭의 성장이 예상되며 시장규모가 1천1백억불(당사의 자체 예상치)에 이를 것으로 예상하지만, 아직 진통제 시장이 마약성 진통제 위주로 머물러 있기 때문에 핵심기술에 의한 시장선도가 가능한 분야라는 것이 당사의 판단입니다. 또한 공동개발 상대사인 (주)비보존사의 원천기술확보로 신약 개발의 가능성이 높으며 개발투자비가 상대적으로 낮고, 당사가 원료의약품 산업에서 설비및 기술을보유하고 있으므로 생산기반 구축이 용이하다는 장점이 있습니다.

그러나 비교적 장기의 연구, 투자기간이 소요되는 특성이 있는 만큼 양사는 향후의 진행결과를 지켜보면서 계속적으로 사업에 대해 협의해 나갈 계획 입니다.

(5) 조직도

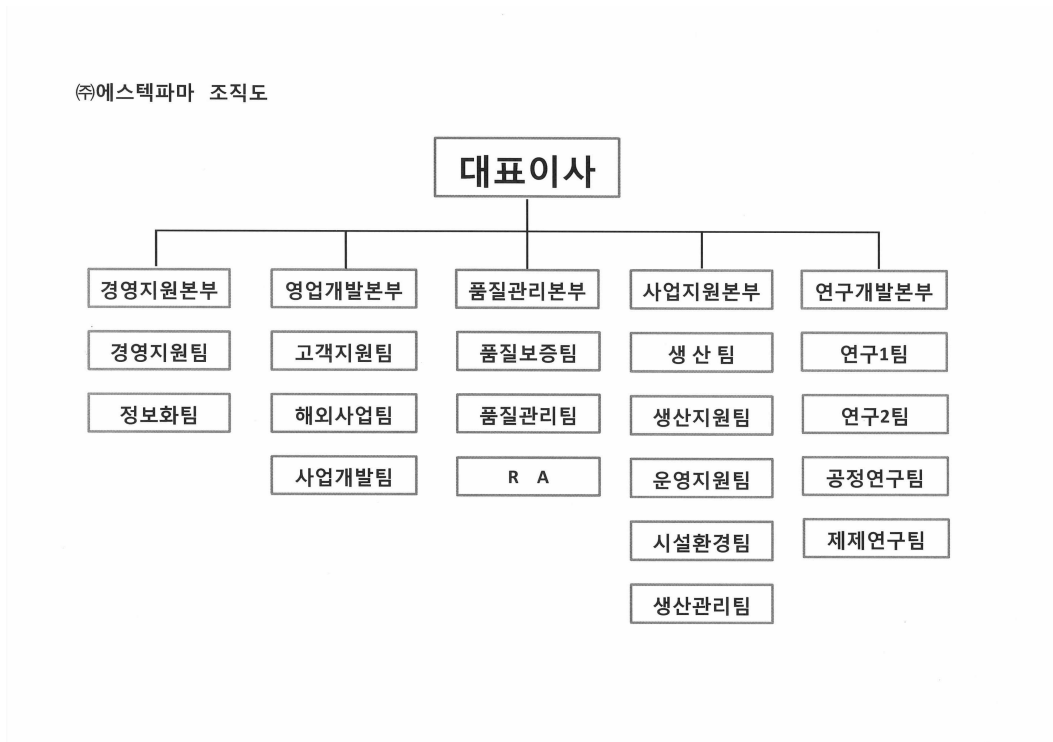

## 2. 주주총회 목적사항별 기재사항

### □ 재무제표의 승인

가. 해당 사업연도의 영업상황의 개요

Ⅲ. 경영참고사항 중 (나)회사의 현황을 참조하시기 바랍니다.

나. 해당 사업연도의 대차대조표(재무상태표) · 손익계산서(포괄손익계산서) · 자본변동표 · 이익잉여금처분계산서(안) 또는 결손금처리계산서(안) · 현금흐름표

※ 당사는 2013년 4분기 중 중국법인(연구소)설립으로 제15, 16기 재무제표는 연결재무제표 기준으로 작성되었습니다.

※ 제16기 연결 및 개별 재무제표는 외부감사인의 감사가 종료되기 이전의 정보이므로 감사결과 및 주주총회 승인과정에 따라 변경될 수 있습니다.

## 1) 연결재무제표

- 재무상태표

### <연 결 재 무 상 태 표>

제 16 기 2014. 12. 31 현재

제 15 기 2013. 12. 31 현재

회사명 : (주)에스텍파마 와 그 종속기업

(단위 : 원)

과 목	제 16 기	제 15 기
자산		
Ⅰ.유동자산	63,989,638,528	49,769,023,077
현금및현금성자산	3,847,024,212	11,469,863,687
매출채권및기타채권	15,308,195,314	14,629,114,926
기타유동금융자산	18,346,799,922	20,000,000
재고자산	25,723,205,123	22,503,879,598
기타유동자산	764,413,957	1,146,164,866
당기법인세자산	-	-
Ⅱ.비유동자산	50,565,429,723	54,600,514,849
매도가능금융자산	2,012,872,270	4,620,291,500
유형자산	43,992,359,757	46,369,787,397
무형자산	4,157,279,631	3,200,237,026
종속기업투자주식	-	-
기타비유동금융자산	380,299,732	377,602,593
기타비유동자산	22,618,333	32,596,333
이연법인세자산	-	-
자산 총계	114,555,068,251	104,369,537,926
부채		
Ⅰ.유동부채	36,410,116,038	20,833,771,392
단기차입금	17,900,000,000	14,600,000,000
매입채무및기타채무	8,883,425,312	5,875,132,520
유동성신주인수권부사채	10,000,000,000	-
신주인수권조정	(3,074,987,165)	-
사채상환할증금	939,900,000	-
기타유동부채	65,632,260	122,144,527

당기법인세부채	1,696,145,631	236,494,345
II.비유동부채	2,157,130,055	15,577,240,952
장기차입금	-	6,100,000,000
신주인수권부사채	-	10,000,000,000
신주인수권조정	-	(3,612,709,952)
사채상환할증금	-	939,900,000
확정급여부채	777,825,685	485,774,620
이연법인세부채	1,379,304,370	1,664,276,284
부채 총계	38,567,246,093	36,411,012,344
I.자본		
자본금	5,444,356,500	5,444,356,500
자본잉여금	22,745,354,911	22,702,792,706
자본조정	(1,095,229,865)	(1,308,105,260)
기타포괄손익누계액	6,548,632	9,077,023
이익잉여금	48,886,791,980	41,110,404,613
지배기업 소유주지분 합계	75,987,822,158	67,958,525,582
비지배지분	-	-
자본 총계	75,987,822,158	67,958,525,582
부채와 자본 총계	114,555,068,251	104,369,537,926

- 포괄손익계산서

<연 결 포 괄 손 익 계 산 서>

제 16 기 (2014. 01. 01 부터 2014. 12. 31 까지)

제 15 기 (2013. 01. 01 부터 2013. 12. 31 까지)

회사명 : (주)에스텍파마 와 그 종속기업

(단위 : 원)

과 목	제 16 기	제 15 기
매출액	44,214,723,272	42,247,213,608
매출원가	35,531,033,874	29,200,691,984
매출총이익	8,683,689,398	13,046,521,624
판매비와관리비	8,728,115,881	6,411,073,479
영업이익	(44,426,483)	6,635,448,145
기타수익	3,358,643,104	796,612,588
기타비용	1,338,743,711	1,164,342,064
금융수익	9,522,566,362	102,672,891
금융비용	1,101,379,171	2,109,549,028
법인세비용차감전순이익	10,396,660,101	4,260,842,532
법인세비용	1,857,859,318	557,944,270
당기순이익	8,538,800,783	3,702,898,262

기타포괄손익	(228,743,657)	244,563,219
후속적으로 당기손익으로 재분류되는 항목		
매도가능증권평가이익(손실)	(2,435,730)	(1,129,210)
법인세효과	535,860	248,426
법인세효과 차감후 금액	(1,899,870)	(880,784)
해외사업장환산손익	(628,521)	3,138,633
후속적으로 당기손익으로 재분류되지 않는 항목		
확정급여채무의 재측정요소	(290,019,572)	310,647,910
법인세효과	63,804,306	(68,342,540)
법인세효과 차감후 금액	(226,215,266)	242,305,370
총포괄이익	8,310,057,126	3,947,461,481
주당이익		
기본주당이익	795	359
희석주당이익	792	341

- 이익잉여금처분계산서 또는 결손금처리계산서(안)  
 <이익잉여금처분계산서 / 결손금처리계산서>

제 16 기 (2014. 01. 01 부터 2014. 12. 31 까지)

제 15 기 (2013. 01. 01 부터 2013. 12. 31 까지)

(단위 : 원)

과 목	제 16 기	제 15 기
I. 미처분이익잉여금	48,328,968,982	40,606,581,615
1. 전기이월미처분이익잉여금	40,016,383,465	36,661,377,983
2. 보험수리적손익	(226,215,266)	242,305,370
3. 당기순이익	8,538,800,783	3,702,898,262
II. 이익잉여금처분액	590,968,550	590,198,150
1. 이익준비금	54,000,000	54,000,000
2. 현금배당금		
당기: 50원(10.00%)	536,968,550	536,198,150
전기: 50원(10.00%)		
III. 차기이월이익잉여금	47,738,000,432	40,016,383,465

- 자본변동표

<연결 자본변동표>

제 16 기 (2014. 01. 01 부터 2014. 12. 31 까지)

제 15 기 (2013. 01. 01 부터 2013. 12. 31 까지)

회사명 : (주)에스텍파마 와 그 종속기업

(단위 : 원)

과 목	지비기업 소유주 귀속분						비지배자 분	총자본
	자 본 금	자본잉여금	자본조정	기타포괄	이익잉여금	총 계		

				손익누계				
2013년 1월 1일(당기초)	5,064,307,500	18,062,012,375	(358,043,080)	6,819,174	37,919,765,856	60,694,861,825	-	60,694,861,825
- 당기순이익	-	-	-	-	3,702,898,262	3,702,898,262	-	3,702,898,262
기타포괄손익:						-	-	-
매도가능증권평가이익	-	-	-	(880,784)	-	(880,784)	-	(880,784)
보험수리적손익	-	-	-	-	242,305,370	242,305,370	-	242,305,370
해외사업장환산손익	-	-	-	3,138,633	-	3,138,633	-	3,138,633
총포괄이익	-	-	-	2,257,849	3,945,203,632	3,947,461,481	-	3,947,461,481
신주인수권의 행사	380,049,000	2,419,945,372	-	-	-	2,799,994,372	-	2,799,994,372
신주인수권 대가	-	2,220,834,959	-	-	-	2,220,834,959	-	2,220,834,959
자기주식의 취득	-	-	(950,062,180)	-	-	(950,062,180)	-	(950,062,180)
연차배당	-	-	-	-	(754,564,875)	(754,564,875)	-	(754,564,875)
2013년 12월 31일(당기말)	5,444,356,500	22,702,792,706	(1,308,105,260)	9,077,023	41,110,404,613	67,958,525,582	-	67,958,525,582
2014년 1월 1일(당기초)	5,444,356,500	22,702,792,706	(1,308,105,260)	9,077,023	41,110,404,613	67,958,525,582	-	67,958,525,582
당기순이익	-	-	-	-	8,538,800,783	8,538,800,783	-	8,538,800,783
기타포괄손익:							-	
매도가능증권평가이익	-	-	-	(1,899,870)	-	(1,899,870)	-	(1,899,870)
보험수리적손익	-	-	-	-	(226,215,266)	(226,215,266)	-	(226,215,266)
해외사업장환산손익	-	-	-	(628,521)	-	(628,521)	-	(628,521)
총포괄이익	-	-	-	(2,528,391)	8,312,585,517	8,310,057,126	-	8,310,057,126
신주인수권의 행사	-	-	-	-	-	-	-	-
신주인수권 대가	-	-	-	-	-	-	-	-
자기주식의 취득	-	42,562,205	212,875,395	-	-	255,437,600	-	255,437,600
연차배당	-	-	-	-	(536,198,150)	(536,198,150)	-	(536,198,150)
2014년 12월 31일(당기말)	5,444,356,500	22,745,354,911	(1,095,229,865)	6,548,632	48,886,791,980	75,987,822,158	-	75,987,822,158

- 현금흐름표

<연결현금흐름표>

제 16 기 (2014. 01. 01 부터 2014. 12. 31 까지)

제 15 기 (2013. 01. 01 부터 2013. 12. 31 까지)

회사명 : (주)에스텍파마 와 그 종속기업

(단위 : 원)

과 목	제 16 기	제 15 기
영업활동현금흐름	5,276,074,473	10,192,699,175
당기순이익(손실)	8,538,800,783	3,702,898,262
비현금조정	(1,436,654,381)	7,649,448,933
법인세비용	1,857,859,318	557,944,270
감가상각비	3,566,213,598	3,599,638,684
무형자산상각	216,004,508	334,904,688
급여(자사주상여금)	255,437,600	-
퇴직급여	532,103,623	651,141,005



대손충당금환입	14,170,937	(237,139,757)
기타의대손상각비	20,509,638	35,852,286
재고자산평가손실	512,809,890	430,727,378
재고자산평가충당금환입	-	-
매도가능금융자산처분이익	(9,375,875,958)	-
유형자산처분손실	-	2,351,269
유형자산폐기손실	7,000	2,000
무형자산손상차손	45,000,000	-
무형자산처분손실	-	-
종속기업투자주식손상차손	-	-
외화환산손실	87,232,276	375,488,898
파생상품거래손실	-	-
파생상품평가손실	-	-
매도가능금융자산처분이익	-	-
사채상환손실	-	385,001,023
유형자산처분이익	(5,591,455)	-
파생상품거래이익	-	-
파생상품평가이익	-	-
대손충당금환입	-	-
기타의대손충당금환입	-	-
임차비용	-	-
외화환산이익	(117,224,123)	(13,266,998)
사채상환손실	-	-
사채상환이익	-	-
이자비용	1,101,379,171	1,624,877,078
이자수익	(146,690,404)	(98,072,891)
운전자본의 변동	(1,826,071,929)	(1,159,648,020)
매출채권및기타채권	(626,310,117)	9,734,894,136
재고자산	(3,732,135,415)	(5,244,125,927)
기타유동자산	391,750,909	247,442,970
기타비유동자산	(22,000)	46,753,893
매입채무및기타채무	3,033,601,766	(3,569,400,075)
기타유동부채	255,954,838	46,606,524
퇴직연금운용자산	(400,000,000)	(500,000,000)
퇴직금의지급	(130,072,130)	(158,846,810)
법인세의납부	(618,839,780)	(1,762,972,731)
투자활동현금흐름	(8,661,209,800)	(2,913,290,450)
이자의 수취	145,793,265	66,179,607
기타유동금융자산의 감소	-	-

기타유동금융자산의 증가	(18,346,799,922)	-
기타유동금융부채의 감소	-	-
기타비유동금융자산의 감소	-	-
매도가능금융자산의 처분	13,980,860,958	-
매도가능금융자산의 취득	(2,000,001,500)	(605,010,000)
유형자산의 처분	5,595,455	10,717,523
유형자산의 취득	(1,227,310,943)	(1,465,212,782)
무형자산의 처분	-	-
무형자산의 취득	(1,250,574,113)	(905,924,063)
정부보조금의 반납	-	-
보증금의 증가	(1,800,000)	(14,040,735)
보증금의 감소	-	-
정부보조금의 수취	33,027,000	-
재무활동현금흐름	(4,193,542,764)	(587,374,624)
이자지급	(857,344,614)	(1,636,697,941)
신주인수권의 행사		2,799,994,372
단기차입금의 증가	14,300,000,000	12,600,000,000
단기차입금의 상환	(14,100,000,000)	(10,100,000,000)
장기차입금의 증가	-	-
장기차입금의 상환	(1,200,000,000)	(6,250,000,000)
신주인수권부사채의 상환	-	(4,236,044,000)
유동성장기부채의 상환	(1,800,000,000)	(2,060,000,000)
전환사채 단주대금	-	-
자기주식의 취득	-	(950,062,180)
자기주식의 처분	-	-
신주인수권부사채 발행	-	10,000,000,000
배당금지급	(536,198,150)	(754,564,875)
현금및현금성자산의순증가(감소)	(7,578,678,091)	6,692,034,101
기초현금및현금성자산	11,469,863,687	4,904,491,772
환율변동효과	(44,161,384)	(126,662,186)
기말현금및현금성자산	3,847,024,212	11,469,863,687

## 2) 별도재무제표

- 재무상태표

<재무상태표>

제 16 기 2014. 12. 31 현재

제 15 기 2013. 12. 31 현재

회사명 : (주)에스텍파마

(단위 : 원)

과 목	제 16 기	제 15 기
-----	--------	--------

자산		
Ⅰ.유동자산	63,976,916,670	49,279,889,881
현금및현금성자산	3,835,508,711	11,103,620,622
매출채권및기타채권	15,306,988,957	14,629,114,926
기타유동금융자산	18,346,799,922	20,000,000
재고자산	25,723,205,123	22,503,879,598
기타유동자산	764,413,957	1,023,274,735
당기법인세자산	-	-
Ⅱ.비유동자산	50,573,807,957	54,935,797,708
매도가능금융자산	2,012,872,270	4,620,291,500
유형자산	43,806,219,388	46,315,211,341
무형자산	4,157,279,631	3,200,237,026
종속기업투자주식	194,518,603	389,858,915
기타비유동금융자산	380,299,732	377,602,593
기타비유동자산	22,618,333	32,596,333
이연법인세자산	-	-
자산 총계	114,550,724,627	104,215,687,589
부채		
Ⅰ.유동부채	36,405,143,893	20,679,921,055
단기차입금	17,900,000,000	14,600,000,000
매입채무및기타채무	8,878,453,167	5,722,591,770
유동성신주인수권부사채	10,000,000,000	-
신주인수권조정	(3,074,987,165)	-
사채상환할증금	939,900,000	-
기타유동부채	65,632,260	120,834,940
당기법인세부채	1,696,145,631	236,494,345
Ⅱ.비유동부채	2,157,130,055	15,577,240,952
장기차입금	-	6,100,000,000
신주인수권부사채	-	10,000,000,000
신주인수권조정	-	(3,612,709,952)
사채상환할증금	-	939,900,000
확정급여부채	777,825,685	485,774,620
이연법인세부채	1,379,304,370	1,664,276,284
부채 총계	38,562,273,948	36,257,162,007
Ⅰ.자본		
자본금	5,444,356,500	5,444,356,500
자본잉여금	22,745,354,911	22,702,792,706
자본조정	(1,095,229,865)	(1,308,105,260)
기타포괄손익누계액	4,038,520	5,938,390

이익잉여금	48,889,930,613	41,113,543,246
자본 총계	75,988,450,679	67,958,525,582
부채와 자본 총계	114,550,724,627	104,215,687,589

- 포괄손익계산서

<포괄손익계산서>

제 16 기 (2014. 01. 01 부터 2014. 12. 31 까지)

제 15 기 (2013. 01. 01 부터 2013. 12. 31 까지)

회사명 : (주)에스텍파마

(단위 : 원)

과 목	제 16 기	제 15 기
매출액	44,214,723,272	42,247,213,608
매출원가	35,531,033,874	29,200,691,984
매출총이익	8,683,689,398	13,046,521,624
판매비와관리비	8,530,331,198	6,316,306,694
영업이익	153,358,200	6,730,214,930
기타수익	3,356,198,733	796,612,588
기타비용	1,534,084,023	1,255,930,621
금융수익	9,522,566,362	102,633,296
금융비용	1,101,379,171	2,109,549,028
법인세비용차감전순이익	10,396,660,101	4,263,981,165
법인세비용	1,857,859,318	557,944,270
당기순이익	8,538,800,783	3,706,036,895
기타포괄손익	(228,115,136)	241,424,586
후속적으로 당기손익으로 재분류되는 항목		
매도가능증권평가이익(손실)	(2,435,730)	(1,129,210)
법인세효과	535,860	248,426
법인세효과 차감후 금액	(1,899,870)	(880,784)
후속적으로 당기손익으로 재분류되지 않는 항목		
확정급여채무의 재측정요소	(290,019,572)	310,647,910
법인세효과	63,804,306	(68,342,540)
법인세효과 차감후 금액	(226,215,266)	242,305,370
총포괄이익	8,310,685,647	3,947,461,481
주당이익		
기본주당이익	795	359
희석주당이익	792	341

- 이익잉여금처분계산서 또는 결손금처리계산서(안)

<이익잉여금처분계산서 / 결손금처리계산서>

제 16 기 (2014. 01. 01 부터 2014. 12. 31 까지)

제 15 기 (2013. 01. 01 부터 2013. 12. 31 까지)

회사명 : (주)에스텍파마

(단위 : 원)

과 목	제 16 기	제 15 기
I. 미처분이익잉여금	48,332,107,615	40,609,720,248
1. 전기이월미처분이익잉여금	40,019,522,098	36,661,377,983
2. 보험수리적손익	(226,215,266)	242,305,370
3. 당기순이익	8,538,800,783	3,706,036,895
II. 이익잉여금처분액	590,968,550	590,198,150
1. 이익준비금	54,000,000	54,000,000
2. 현금배당금	536,968,550	536,198,150
당기: 50원(10.00%)		
전기: 50원(10.00%)		
III. 차기이월이익잉여금	47,741,139,065	40,019,522,098

- 자본변동표

<자본변동표>

제 16 기 (2014. 01. 01 부터 2014. 12. 31 까지)

제 15 기 (2013. 01. 01 부터 2013. 12. 31 까지)

회사명 : (주)에스텍파마

(단위 : 원)

과 목	자 본 금	자본잉여금	자본조정	기타포괄 손익누계	이익잉여금	총 계
2013년 1월 1일(당기초)	5,064,307,500	18,062,012,375	(358,043,080)	6,819,174	37,919,765,856	60,694,861,825
당기순이익	-	-	-	-	3,706,036,895	3,706,036,895
기타포괄손익:	-	-	-	-	-	-
매도가능증권평가이익	-	-	-	(880,784)	-	(880,784)
보험수리적손익	-	-	-	-	242,305,370	242,305,370
총포괄이익	-	-	-	(880,784)	3,948,342,265	3,947,461,481
신주인수권의 행사	380,049,000	2,419,945,372	-	-	-	2,799,994,372
신주인수권 대가	-	2,220,834,959	-	-	-	2,220,834,959
자기주식의 취득	-	-	(950,062,180)	-	-	(950,062,180)
연차배당	-	-	-	-	(754,564,875)	(754,564,875)
2013년 12월 31일(당기말)	5,444,356,500	22,702,792,706	(1,308,105,260)	5,938,390	41,113,543,246	67,958,525,582
2014년 1월 1일(당기초)	5,444,356,500	22,702,792,706	(1,308,105,260)	5,938,390	41,113,543,246	67,958,525,582
당기순이익	-	-	-	-	8,538,800,783	8,538,800,783
기타포괄손익:	-	-	-	-	-	-
매도가능증권평가이익	-	-	-	(1,899,870)	-	(1,899,870)
보험수리적손익	-	-	-	-	(226,215,266)	(226,215,266)
총포괄이익	-	-	-	(1,899,870)	8,312,585,517	8,310,685,647
신주인수권의 행사	-	-	-	-	-	-
신주인수권 대가	-	-	-	-	-	-
자기주식의 처분	-	42,562,205	212,875,395	-	-	255,437,600

연차배당	-	-	-	-	(536,198,150)	(536,198,150)
2014년 12월 31일(당기말 )	5,444,356,500	22,745,354,911	(1,095,229,865)	4,038,520	48,889,930,613	75,988,450,679

- 현금흐름표

<현금흐름표>

제 16 기 (2014. 01. 01 부터 2014. 12. 31 까지)

제 15 기 (2013. 01. 01 부터 2013. 12. 31 까지)

회사명 : (주)에스텍파마

(단위 : 원)

과 목	제 16 기	제 15 기
영업활동현금흐름	5,461,744,575	10,262,626,292
당기순이익(손실)	8,538,800,783	3,706,036,895
비현금조정	(1,284,006,869)	7,743,157,930
법인세비용	1,857,859,318	557,944,270
감가상각비	3,523,520,798	3,598,103,871
무형자산상각	216,004,508	334,904,688
급여(자사주상여금)	255,437,600	-
퇴직급여	532,103,623	651,141,005
대손상각비	14,170,937	(237,139,757)
기타의대손상각비	20,509,638	35,852,286
재고자산평가손실	512,809,890	430,727,378
재고자산평가충당금환입	-	-
유형자산처분손실	-	2,351,269
유형자산폐기손실	7,000	2,000
무형자산손상차손	45,000,000	-
무형자산처분손실	-	-
종속기업투자주식손상차손	195,340,312	99,243,908
외화환산손실	87,232,276	371,449,205
파생상품거래손실	-	-
파생상품평가손실	-	-
매도가능금융자산처분이익	(9,375,875,958)	-
유형자산처분이익	(5,591,455)	-
파생상품거래이익	-	-
파생상품평가이익	-	-
대손충당금환입	-	-
기타의대손충당금환입	-	-
임차비용	-	-
외화환산이익	(117,224,123)	(13,266,998)
사채상환손실	-	385,001,023

사채상환이익	-	-
이자비용	1,101,379,171	1,624,877,078
이자수익	(146,690,404)	(98,033,296)
운전자본의 변동	(1,793,049,339)	(1,186,568,533)
매출채권및기타채권	(625,103,760)	9,734,895,136
재고자산	(3,732,135,415)	(5,244,125,927)
기타유동자산	268,860,778	370,333,101
기타비유동자산	(22,000)	46,753,893
매입채무및기타채무	3,186,998,543	(3,717,901,132)
기타유동부채	257,264,425	45,296,937
퇴직연금운용자산	(400,000,000)	(500,000,000)
퇴직금의지급	(130,072,130)	(158,847,810)
법인세의납부	(618,839,780)	(1,762,972,731)
투자활동현금흐름	(8,492,152,338)	(3,346,300,055)
이자의 수취	145,793,265	66,140,012
기타유동금융자산의 감소	-	-
기타유동금융자산의 증가	(18,346,799,922)	-
기타유동금융부채의 감소	-	-
기타비유동금융자산의 감소	-	-
매도가능금융자산의 처분	13,980,860,958	-
매도가능금융자산의 취득	(2,000,001,500)	(605,010,000)
만기보유금융자산의 처분	-	-
종속기업투자주식의 취득	-	(489,102,823)
유형자산의 처분	5,595,455	10,717,523
유형자산의 취득	(1,058,253,481)	(1,409,079,969)
무형자산의 처분	-	-
무형자산의 취득	(1,250,574,113)	(905,924,063)
정부보조금의 반납	-	-
보증금의 증가	(1,800,000)	(14,040,735)
정부보조금의 수취	33,027,000	-
재무활동현금흐름	(4,193,542,764)	(587,374,624)
이자지급	(857,344,614)	(1,636,697,941)
신주인수권의 행사	-	2,799,994,372
단기차입금의 증가	14,300,000,000	12,600,000,000
단기차입금의 상환	(14,100,000,000)	(10,100,000,000)
장기차입금의 증가	-	-
장기차입금의 상환	(1,200,000,000)	(6,250,000,000)
신주인수권부사채의 상환	-	(4,236,044,000)
유동성장기부채의 상환	(1,800,000,000)	(2,060,000,000)

전환사채 단주대금	-	-
자기주식의 취득	-	(950,062,180)
자기주식의 처분	-	-
신주인수권부사채 발행	-	10,000,000,000
신주인수권부사채 행사	-	-
배당금지급	(536,198,150)	(754,564,875)
현금및현금성자산의순증가(감소)	(7,223,950,527)	6,328,951,613
기초현금및현금성자산	11,103,620,622	4,904,491,772
환율변동효과	(44,161,384)	(129,822,763)
기말현금및현금성자산	3,835,508,711	11,103,620,622

- 최근 2사업연도의 배당에 관한 사항

구분	제16(당)기	제15(전)기
주당배당금(원)	50	50
배당총액(원)	536,968,550	536,198,150
시가배당율(%)	0.75	0.56

## □ 이사의 선임

가. 후보자의 성명 · 생년월일 · 추천인 · 최대주주와의 관계 · 사외이사후보자 여부

후보자성명	생년월일	사외이사 후보자여부	최대주주와의 관계	추천인
서경재	1965.12.25	부	등기임원	이사회
유환봉	1971.06.13	부	사업지원본부장	이사회
총 ( 2 ) 명				

나. 후보자의 주된직업 · 약력 · 해당법인과의 최근3년간 거래내역

후보자성명	주된직업	약력	해당법인과의 최근3년간 거래내역
서경재	(주)에스텍파마 상무이사	한국과학기술원 (주)하나제약	등기임원
유환봉	(주)에스텍파마 사업지원본부장	(주)에스텍파마 사업지원본부장	사업지원본부장

※ 기타 참고사항

- 서경재 : 임기만료로 인한 "재선임"
- 유환봉 : 사내이사 "신규선임"



## □ 감사의 선임

<권유시 감사후보자가 예정되어 있는 경우>

가. 후보자의 성명 · 생년월일 · 추천인 · 최대주주와의 관계

후보자성명	생년월일	최대주주와의 관계	추천인
박광주	1949-05-02	-	이사회
정강현	1947-08-16	-	이사회
총 ( 2 ) 명			

나. 후보자의 주된직업 · 약력 · 해당법인과의 최근3년간 거래내역

후보자성명	주된직업(현재)	약력	해당법인과의 최근3년간 거래내역
박광주	-	증권감독원 LG투자증권(주) 교보증권(주)	-
정강현	-	한국증권업협회 전무이사 코스닥협회 상근부회장	-

※ 기타 참고사항

- 최락경 감사의 중도퇴임으로 인한 "신규선임"
- 제16기 주주총회 상근감사 2명 선임

## □ 이사의 보수한도 승인

가. 이사의 수 · 보수총액 내지 최고 한도액

구 분	전 기	당 기
이사의 수(사외이사수)	2( 1 )	3( 1 )
보수총액 내지 최고한도액	1,000백만원	1,300백만원

## □ 감사의 보수 한도 승인

가. 감사의 수 · 보수총액 내지 최고 한도액

구 분	전 기	당 기
감사의 수	1	2
보수총액 내지 최고한도액	100백만원	100백만원